登記證中宣會中字第二五一七號內政部警字第四七二二號　中華郵政特准掛號立券按照總包特別優待並寄遞之報紙

立報

第二年第一五三號【創刊於民國廿四年九月二十日】

館址 上海九江路第二八九號【電話】總管理處及營業部：九六〇八一 編輯部：九五九〇八【電報掛號】五五二一 南京分館＝中正路二二五 電話二二五七

報價 零售每份銅元三四枚 一月三角五分 半年國幣一元八角 全年三元四角 外埠郵寄每月另加郵費一角 代價按九五折計算

今天 六一慘案十三週年紀念。【讀者日曆】長沙【天氣報告】揚子中游有陣雨，吹北西至北風，揚子下游及上海附近，吹東南至東風。

星期標準書 第卅四種（五月十三日發行）
Henry S. Sigerist
Man and Medicine
人與醫學
顏福慶先生選定 顧謙吉先生譯述
定價二元二角 自發行日起一個月內 半價一元一角 國內郵費七分半
商務印書館發行

明明眼藥水
消炎退赤 安神寧目
五洲大藥房發行

天天讀報最易增進本身對於國家的認識故欲民族復興必先實行報紙大眾化

評論

早些決定

華北局勢，因為日軍大量增加的結果，已格外轉趨嚴重。從這幾天各方傳來的消息，我們可以看出，麻木已久的華北人民，也已感到不安，雖然華北當局想極力安定人心，然既有那樣一具驚擾人心的大動力，在平津一帶，儘量發動，宋等的努力，恐怕也不會得到任何效果。

中日問題，現在已到最後的階段，我們固然深感須磨談話，不妥協即作戰，對中國國格，過分侮辱，但事實如此，中國人民，的確已不能不在此兩途徑中，迅為選擇。妥協的途徑，自從九一八走到現在，不但沒有走通，且越走而泥濘越多，那麼，今後是否應該還繼續走下去，這個問題，祇有等待領導中國的人們，早些解決。

作何感想

意阿問題，因為意大利毒瓦斯和飛機大砲的威力，已事實上不解決而解決了。現在所剩下的，就是國聯制裁如何撤銷，英國面子如何轉圜。好了，英國觀察報已經說出，只要意國肯將保障英國權利的條約，由給予者阿比西尼亞皇帝，改為意國政府，則英國方面，一切都可滿意。果然如是，於英國為合算，但不知轉經戰年流亡萬里一心等待英國援助的阿比西尼亞皇帝，對此將作何感想？

宋宅緊急會議後 蕭振瀛昨晚返津

林世則辭津海關監督 戈定遠辭長蘆鹽運使

【本報北平五月三十一日專電】宋哲元昨晚在宅邀冀察政委會各委員開緊急會議，一致主張蕭振瀛應返津坐鎮，王揖唐施驥生三十一日晨返津，蕭振瀛晚八時，偕張自忠任援道同車前往。秦德純談：外間謠言，難盡信。平財政局長林世則，政會秘書長戈定遠分別辭津海關監督及長蘆鹽運使兼職，政會可照准，但尚須與中央洽商後決定。外部亞洲司長高宗武已與宋哲元晤談，定一日再訪宋，交換外交意見。高談：中央對日外交，始終不變。平各校安謐，三十一日塘沽協定紀念並無舉動。

【天津五月三十一日電】蕭振瀛張自忠，晚十時到津，下車即赴市府接見各機關長官，聽取報告。摒擋公務畢，二三日後再赴平。

津日軍開重要會議 河邊松室奉召到津

【天津五月卅一日電】日軍司令官邸昨晚今晨均開重要會議，駐平特務機關長松室孝良，駐平旅團長河邊繁三，三十一日晨奉召到津謁田代商要事。三十一日日軍在海光寺外演習，槍聲如連珠，日軍材料汽車多輛，晨赴通縣及豐台，築營房，架電話，建飛行場。

有田重申對華政策 要我承認偽滿 合作防共

須磨建議強化『冀東』

【東京五月三十一日電】有田八郎俟聽取須磨意見後，發表對華重要聲明。傳須磨將建議強化冀東偽政府。陸相寺內壽一也將向有田作重要進言。

又路透社訊：有田卅日在接見記者時，重申日本對華政策之三點，即（一）承認「滿洲國」；（二）合作防共；（三）遏滅一切反日運動。有田又稱：日蘇邊界爭案，當可由外交途徑和平解決。

襄河遙堤堵口 如工料充足 廿日可合龍

【本報漢口五月三十一日專電】襄河遙堤第四工段潰決後，經席德炳等會商堵口辦法，熊家橋設透水柳壩十道，以緩水勢，三碼頭設挑水壩，如人工材料充足，日夜工作，則廿日即可堵合。工料費約需五六十萬元。

本報自今日起，增刊半張，隨報附送，不另收費，如有遺漏，請向送報人索取。

北寧路炸彈案 日方稱共有兩次

事前日兵曾往張貴莊 好像預知將發生危險

【天津五月卅一日路透社訊】廿九日北寧路津東張貴莊第十四號橋被炸事，據日方傳說頗多矛盾。據日方稱：是晚八時廿分到津站的日兵車，也曾被人擲炸彈。但路局方面稱：是晚絕未聽到此事。按十四號橋被炸時間在廿九日下午十一時三十分之後，十二時之前，出事之前經過該處之末次火車，為十一時十三分由東站開出載有日本軍人三十名的專車一列，該車有機關鎗兵，在爆炸前曾在張貴莊下車，似奉命視察天津與塘沽間軌道，好像日當局知道塘沽開來的兵車，途中或遭暗算。出事之後，日軍即往查勘攝影，禁止路工修理，查畢始許路工修復軌道。

【又電】北寧路局三十日晚兩度緊急會議，飭路警嚴緝張貴莊炸彈案兇犯，各路無形戒嚴。聞有兩路警被拘禁，津公安局第六分局了杜傑，因疏於防範，記大過一次。

【倫敦五月三十日電】各晚報載北寧路炸彈案消息，多用「華北危局」「日本在華北恐有新大舉」為標題，各報未加評論，僅於電後略加數語，追述「九一八」瀋陽事變。

走私日益嚴重

滬英商會電英主張 緝私應不受干涉 粵調砲兵團武裝緝私

【倫敦五月三十一日電】華北走私問題的嚴重，英國在華各方面，都極注意。英國駐滬商會主席馬學爾，已有通電給英國外交部海外貿易部和倫敦，孟切斯德，伯明罕，李滋勃利斯多，及愛丁堡各商會，主張中國海關的緝私工作，應不受干涉。倫敦各重要報紙，對於華北形勢，都用大字記載及評論，對日方諉稱中國海關緝私不力，和稅率過高，一律指為飾詞。而對英國在華北經濟利益，受重大威脅，尤一致感覺不安。

至各地走私情形及緝私設施彙誌於左：

粵 近來日棉製物品充斥市上，價格奇跌。日商為避免日美商約的拘束，所有輸入菲律賓的棉製品均改由香港轉運出口。粵總部三十一日撒調直轄砲兵營，赴東江實行武裝緝私。唐海安三十一日下午八時由省抵港，定四日北返，據談：粵幣改大洋制，決先就對外貿易和對外匯兌實施，俟請示財部後，即可實行。緝私方面，決以武裝截緝，並將在汕頭成立緝私分處。

閩 閩南走私又盛，據海關調查，兩月來走私火柴達三萬箱，破獲五千箱，漳泉內地私貨充斥，納稅者不能與之競銷，大受打擊。閩省商業團體，對走私事件，一致主張嚴密查緝，以保正當商人利益。不顧減低稅率，破壞國民經濟。

徐 今晨有二火車洋布，由津私運到徐，想轉隴海路運往開封，被關員扣留。

京 華北日鮮人輸運大批南洋外米來華傾銷，都從冀東和平津上陸，然後南運，本京米價因之逐漸下落。

蕪 華北私貨，由蚌埠經合肥侵銷[illegible]中，來源不絕，合肥民眾自動組織緝私會，由廿一團體各推代表一人參加。並擬聯合各地民眾，一致嚴防私貨混入。

豫 華北走私日貨，運鄭汴陝洛的很多，日商東久助等，在鄭設有商店三所，經營白糖等業。福原商店近由平津運到大批白糖，竟堆積如山，以致市面糖價狂落，國糖銷路大受影響。財部將在鄭汴設緝私處，嚴緝查辦，隴海平漢兩路均奉令飭屬查緝走私。

美棉麥借款未還部份 由美進口銀行接管

該行已與駐美使館接洽

【華盛頓五月卅日電】美進出口銀行廿九日與中國大使館接洽歸併美國對華棉麥借款剩餘部份事宜，借款未付部份三百萬元，此數前由民食穩定公司經理；一九三三年宋子文棉麥借款未付部份一千三百萬元，也在歸併之列。此次接洽，係遵照政府集中外國商債於進出口銀行的計劃辦理（按：民廿美麥賑災借款，為向美國農部訂購美麥或粉四十五萬噸，合價美金九百廿一萬二千八百廿六元五角六分，年息四厘，分三年還清，本年底為最後一次，現尚欠本金三百〇七萬九百四十二元二角（美金）。民廿二棉麥借款與美國金融復興社訂立，年息五厘，現尚欠棉款本金六百四十四萬五千三百七十四元三角三分，麵麥款六百萬美元，與上述數目有出入。）

李生達被刺身死

行兇衛兵當場被擊斃

【北平五月卅一日電】路透社訊：據此間今日接太原消息：中央執委兼第十九軍軍長李生達，昨在臥室中熟睡時，為其衛兵用手槍擊斃。兇手也為其他衛兵擊斃。李現年五十歲。

英兵毆死佐佐木 日方正式宣稱

同時有六人被毆傷

【北平五月三十日電】路透社訊：日使館發言人三十日下午對日文報記者稱：「滿洲國」陸軍部日籍軍官佐佐木，被英使館不知姓名的衛兵殺死；廿六日晚，佐佐木與同伴從咖啡館出，見兩英兵與一個人力車夫爭毆，佐駐足觀看，一英兵即打他，另一英兵擬打佐佐木的同伴，幸逃入旅館得免；同時又有五日人一韓婦為英兵毆傷；已照會英使館徹查。

【東京五月三十一日電】日陸軍省尚未接英兵殺日人事詳報，日方俟得報後決提嚴重抗議。

強行攝影 四日人在徐

【徐州五月三十一日電】三十一日晨有日人二名，由汴來徐，均攜攝影機，遊覽城廂車站，隨地留影。警士勸阻，反觸怒大吵，勢欲動武。經軍警婉勸，始悻悻作罷。下午乘津浦車南下，聞已攝影數十幅。

人的動

★傅作義昨由綏遠赴太原，謁閻請示防共機宜。

★楊虎城昨由西安飛榆林視察。

永遠不增價終年不休刊憑良心說話拿真憑實據報告新聞

鑰匙已不在肚子裏

葉海生檢驗結果 有隨大便排洩的可能 身有微傷精神很萎靡

被訴暗殺日水兵中山秀雄的嫌疑犯葉海生，因供稱在捕房吞鑰匙圖自殺，經第一特院錢庭長裁定，送工部局醫院候檢驗。法醫魏立功已於上星期四，會同工部局醫院醫師及福民醫院醫師，實施檢驗，關於檢驗葉海生的結果，各方都守秘密，不願意發表，記者多方探訪得可靠消息，中西日醫師共同施用最新的醫學手術，驗得葉海生身體上有微傷，肚皮裏沒有鑰匙，（以X光照）並且沒有神經病，但是精神萎靡得很。

又據醫學專家談：「葉海生供，吞鑰匙自殺，是五月二十七日下午兩點多鐘，而吞鑰匙時間，一定在他說話之前，至五月二十八日上午法醫才檢驗，經過了幾十個鐘頭，假定葉海生在這時間內大便，就是吞下鑰匙，也有隨大便排洩出去之可能。」（K）

南市花園路 昨深夜兇殺案

一女子被刺傷甚重 兇手事後逃逸無蹤

昨晚十一時許，南市花園路孫家花園門口，有一年約廿餘歲，著紅洋布短衫青布褲，剪髮的女子，行經該處，忽被暴徒用利刃刺中頭部一刀，腰際兩刀，頓時倒臥血泊中，昏迷不醒，兇手亦逃逸無蹤。後經行人經過瞥見，即報告崗警，送入醫院救治，聞傷勢甚重，恐有生命危險，警所現查得該女之夫名周玉坤，山東人，為華商電車售票員，住陳家橋十四號，現正在嚴緝兇手。（V）

朱雄武案

全案人犯解滬 一特院今開審

前江蘇高等法院書記官朱雄武，及無錫地方法院推事陳士桃，因有瀆職詐欺瀆滅證據的罪嫌，由吳縣地方法院將全案偵查終結，對朱雄武，陳朝讚，陳李氏，路文光，徐教本等五人，分別以瀆職詐欺瀆滅證據等罪，提起公訴，並為慎重起見，將該案移轉歸上海第一特區法院審理。所有全案人犯，經吳縣地方法院押解來滬，已有多日，現上海第一特區法院對該案內容，已偵查明瞭，已飭傳有關各人，定於今日下午公開審理。

茶客伏案不起

大東茶室 心臟病發斃命

九江路英華街口大東茶室，昨日下午四時許，有茶客一人名陳友清，年廿五歲，住戈登路有德里廿五號，在茶桌上，昏昏睡去。茶房見該客久睡不起，乃上前推喚，不料此人已昏迷不醒，急報捕送仁濟醫院，救治無效斃命。聞該客患心臟病發所致。（R）

日機器展覽會

六月三日開幕

日商人最近在滬籌設大規模機器博覽會，已經於上月廿九日，全部工竣，定六月三日開幕，主持人倉知鐵吉氏，今日可乘輪抵滬，將於是日招待各界。聞入場參觀者，均須購取門票，每張售四角。

寧波女子孫愛月 控孫向氏不認親生女

被告也提起誣告反訴 孫愛月當庭訴苦泣不成聲 從前曾給過錢拿到沒有多少

住居閘北寶山路鴻興路口二七〇號後樓的寧波女子孫愛月，今年三十二歲，近延郭調梅律師，具狀第一特院，以刑事控告四明銀行四明保險公司董事孫衡甫的如夫人孫向氏，不認親女遺棄不顧的罪名。特一院准狀後，已由譚辛震推事一度傳審，因為自訴人孫愛月，沒有到庭，諭知改期再訊在案。前天下午兩點鐘，又由譚開庭續審，被告請吳麟坤，王黼裳，袁漢雲三位律師具狀，提起反訴誣告罪。

不知父親是誰

首據自訴人孫愛月供：「我的確是被告孫向氏的親生女，但是父親究竟是孫衡甫還是方積驊，我也無從知道；因為自小就被母親送到寧波堂子裏，託人撫養，可是現在母親跟孫衡甫過着吃穿不愁的快樂日子，將我這個無倚靠的薄命女子遺棄在外面不顧，住了三塊錢的後樓，房錢也付不出，稀粥都吃不完全，實在苦得不得了」供至此，竟哭不成聲。

給過六千塊錢

繼據被告孫向氏供：「假使自訴人就是我的女兒，也曾給過她六千元斷絕關係，與我並無一點母女關係，竟一次一次纏訟不休，貪貪討厭，請庭上依法辦她誣告罪。」旋據自訴人孫愛月供：「被告既說與她無母女關係，請庭上派法醫滴血檢驗。」譚推事即諭曰：「這個事情，你不懂法律，記得民國四年大理院判例，滴血不能為憑，況且現在你不知父親究竟是誰？退一步說，你就是孫向氏的女兒，她也給過你錢了，去年八月，本院民庭判決，你與被告並無母女關係，你為何不上訴？亦不聲請再審，而事隔了半年多，忽然又想起告刑事，想情可見你有敲詐性質，民國十八年你拿錢時候，在和解據上簽字說：『告訴錯誤，甘為拋歉，從此不再糾葛。』究竟是何道理？」

不識字上了當

孫愛月答：「我不識字，上了她們當！但是我的六千元，都交給被告付寗波堂子的撫養費，尚剩兩千元，又被代理律師拿去了很多公費。」訊至此，孫愛月的代理律師起稱：「滴血雖不能為憑，亦可供庭上參考。」被告辯護律師亦起立反駁，謂：「大理院判例很明顯，滴血不能為憑，無庸再滴血檢驗。」

論令開始辯論

譚推事認為案已明瞭，論令開始辯論，首據自訴代理律師郭調梅起立辯稱：「滴血雖不足為憑證，但是庭上參考也可以。」不料郭律師說出這句話，被告三律師一致反對。郭律師堅稱：「此點確有重大問題，頗有研究的必要。」

推事拍案訓斥

譚推事聞此言，忽捺衣舉手，大拍公案，向郭律師稱：「你這年輕的律師，法律學研究尚不充分，本推事也是由律師而任法官的，有廿多年，什麼法律學都研究過。你應該根據案子辯論，怎麼攻擊本推事叫研究？什麼叫問題？」郭律師含笑起來答曰：「敝律師根據案子辯論，解釋法理，請庭上澈底研究，亦無所謂攻擊。」後又由被告律師答辯一過，即宣告審結，定下星期六宣判。（K）

荳腐今天起漲價

較舊價約增加兩成

全市荳腐業，因為原料天天飛漲，經同業議決，於上月廿九日至三十一日，停市三天，今日起，就要實行漲價。這三天中間，到處買不到荳腐，今天起又要吃漲價的荳腐了。荳腐本是平民們的食料，如此一來，對他們倒也有不少影響。現在新定價目，是由該業公會決定的，大概比舊價增加二成，現列在後面：

荳腐衣每斤八角，每張一百文；荳腐皮每斤二角二分，每張二十文；老荳腐（大）每板六角七分，（小）每板五角四分，每塊一百文，起碼五十文；嫩荳腐每板四角，起碼三十文。臭荳腐干每塊三十文；細油條每斤三角二分，起碼六十文。粗油條每斤二角四分，起碼六十文；三角油荳腐每只二十文，方油荳腐每只十文；乳腐坯每板四角，劃方坯每板三角。

告貸未遂匿名控告

粵東中學教員被陷害 認出筆跡全案真相大白

公共租界總巡捕房日前突接署名受害人的信函一件，內容稱：「有粵人程君達，係著名綁徒，受某方利用，曾恐嚇某閘人之子，並進行破壞旅滬湖南江西人之事業，請為嚴查拘辦」捕房據函，即派探澈查，偵悉函中所指程君達，是閘北水電路粵東中學教員，當將原函送北站分局辦理。同時粵東中學校長盧頌虔，亦於上月廿二日廿六日，兩接同樣函件，指程有不穩行動，盧據以詢程，程認出信上筆跡，為前在漢口致忠中學同學同鄉楊在璣所書，據云，楊近向程要求告貸未遂，妄書匿名信，向警務機關邏控。後北站分局亦派探員赴該校調查，經程詳告經過，始明真相。楊本為世家子，後患神經病，原住濟南路義源里一灶披間，現已失蹤。（W）

溽暑快到了

白玉霜的蹦蹦戲 準備搬到「大華」屋頂

還要附帶演些旁的游藝 徐培根赴漢邀角就回來

【本報特寫】已經是初夏的時候了，雖然還不似往年的熱，但是離開溽暑的天氣，已經不遠，一般人都在準備着如何消夏；那些老板們，也在積極的轉着念頭，籌劃着新的玩意，於是：高爾夫，游泳池，以及露天跳舞場，露天影戲，一樣樣都在產生出來。

戲班裏的規則，每到夏天，是要歇暑的，白玉霜蹦蹦戲，當然也不能例外，於是恩派亞大戲院的老板徐培根，也在打算把這場蹦蹦戲，移開狹窄的恩派亞。

據說徐老板現在已經在馬霍路口大華舞廳屋頂的坪台，修築了一座華貴的劇場。這座劇場，是非常適合於炎夏裏的游藝場所，所以除去白玉霜領銜的蹦蹦戲，要在這裏繼續的開演下去，並且另外再找些旁的游藝，和電影，至於票價，也預備比現在稍微減低了一點。

同時仍舊開映電影，在一星期前，徐培根已經赴漢口去邀角，過幾天回到上海，就開始進行，聽說照會已經辦理妥當，將於六月十九日開幕，不過還消息還沒有證實。

白玉霜所主演的「海棠紅」影片，現在已經拍好了一部份，大概在短期間內可以結束，她最近還沒有意思回北方去，恩派亞的合同，還沒有滿期，她最近沒有意思脫離戲劇界，投身銀幕，只不過對影戲有興趣罷了！（V）

本市簡訊

□滬翔區間車，今日起改停北站，時間亦已重行規定。

□閘北水電廠直接輸送寶山全縣電流，羅店各鄉鎮，今日大放光明。

□上海至漕河涇公共汽車，定本月中旬通車，路基已舖竣。

□江北豬商反對加徵豬稅，昨推派代表，來滬集議辦法。

□市社會局發表三月份工業災害統計，計傷七十五人，死一人。

□永安銀公司債務和解，初步磋商成功，昨開談話會，議決先償還二成。

□市公安局長蔡勁軍夫人在蘇旅邸失足墮樓跌傷，昨日下午返滬，已送醫院療治。（P）

□二期烟民換照截止後，市公安局加緊緝查。各機關定六三擴大禁烟宣傳。

泰豐餅乾糖菓罐頭食品有限公司復業開市大廉價預告

本公司創製餅乾糖菓罐頭食品垂三十年推銷國產中外馳名迭蒙各界士女過愛殷殷垂問實行復業特于國曆六月九日開始營業特別大廉價用副諸君雅意凡賜惠顧無任歡迎

地址南京路三八三號 電話九四一零九號 泰豐公司謹啟

△本公司新設參燕部 發兌參燕銀耳各種補品專向產地運到定價特別從廉歡迎參觀比較

Pharmacie Moderne

法商近世大藥房遷移新址通告

本藥房為擴充營業起見現已遷入霞飛路七百七十二號聖母院路轉角即比愛而理髮店西隔壁本藥房歷久經售各種西藥及法國最珍貴之香料並選上仕女們所需備之化粧品等應有盡有定價之廉[illegible]師悉心配方目下本藥房新運到塔那地剛脚藥膏是德利外科醫生經多年研究而製就許多病家試驗無不藥到病除確有萬試萬應之功也本藥房并發行呂克氏戒烟聖藥及戒紅丸嗎啡水藥無論老癮新癮保證斷根永不復發銷行已久謝函盈箱現為廣告起見每瓶售洋一元變料三元半批發不在此例並希華籍西醫特加賜顧無任歡迎

近世大藥房告白 電話七五九八四

中央運動場

回力球

每晚八時起賽 星期日加日場

1	2	3	4	5	6
卡禮加	拉蒙巧	杜樂仙	拉飛爾	楚曼地	古禮地

1	2	3	4	5	6
亞爾培地	阿斯佩蒂	爾魁地	普登巧	爾加	古巴龍

本場香檳 每張二元 本月念九 當眾開獎 頭獎獨得 一萬五千

代售處 天主堂街一號中央運動場辦事處 亞爾培路本場

六月十日揭曉

發達爾俱樂部發起

猜圖遊戲 第二期 六月八日截止

★★★ 下列所圖像全係中國電影女明星

猜圖手續 剪本張廣告填註姓名等附「發達爾」或「克雷斯」十支裝空殼五只寄送投票地點過期無效

姓名
地址
蓋章

得獎辦法 （一）凡全數填中或次多數填中之在前十名者贈立報一月「發達爾」或「克雷斯」香烟五百支 （二）如全數填中者過十名時則抽取十人餘贈「發達爾」或「克雷斯」香烟五十支

投票地點 南京路七五六號華美門市部 四川路福州路發達爾商店 九江路山東路立報館

發達爾

每包大洋八分

克雷斯

每包大洋八分

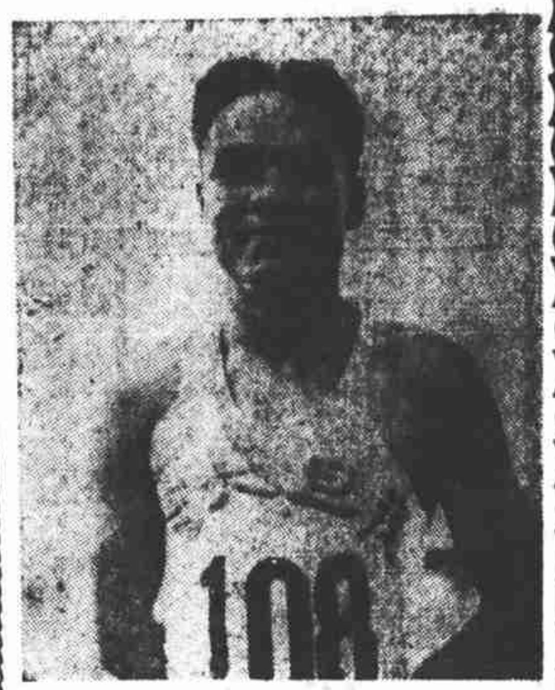

江大萬公尺冠軍藍時傑（啓昌攝贈）

立報

文化

上海市圖書館，體育場，游泳池，今日同時開放。

我國參加倫敦藝展品，今日在京開始展覽。

蘇中學教聯會研究非常時理化教材。

增刊

隨報附送不取分文

體育

滬四記者對李惠堂業餘資格提抗議。

蔡正義昨得五萬公尺競走第一。

我世運足球隊以九對一勝三寶隴代表隊。

此途徑是否正常？（少飛作）

我世運競走代表昨預賽

滬代表蔡正義第一

成績四時五十八分○二

我國參加世界運動會競走代表昨日下午在江灣市中心舉行預選，這次參加的計有滬代表蔡正義，周余愚，張造九，鄭成山及天津代表李存仁等十一人，全程五萬公尺比賽結果蔡正義奪得冠軍，周余愚第二，張造九第三，鄭成山第四，成績四時五十八分○二秒，較全運時蔡所造成績略差，原因是昨天天氣較熱，和軍工路等路的崎嶇不平。至正式代表的決定，將待裁判員會議選出，交體協會董事會中核定。

昨賽競爭殊不劇烈，蔡正義始終領前，周余愚姿勢甚佳，最後與蔡僅差四百米，張造九在周後一千五百米，鄭成山又在周後三千米。

據總裁判史友惠談，此次比賽所得的成績尚屬優秀，參加世運，或可有得分希望。

九屆江大運動會閉幕

復旦光華分田徑錦標

江大更名滬各大學體協會

第九屆江大運動會前日（三十日）競賽節目完畢，結果丘廣燮，張嘉夔更新大會跳高及三級跳兩項紀錄，張百公尺平大會紀錄，錦標得主，田賽爲復旦，徑賽爲光華，當晚依例召集第九屆江大年會，當經決議，從下屆起，更名爲上海各大學體育協會。本年度江大各項錦標賽，除足球尚未結束外，其他六大錦標均已解決，而富有歷史性之「江大」體協。遂告一段落。茲將田徑賽各項第一名及成績列後：

百公尺　張嘉夔　十一秒二
二百公尺　沈秉燕　廿四秒三
四百公尺　董叔昭　五四秒二
八百公尺　江清　二分十六秒四
千五百公尺　董叔昭　四分卅三秒五
萬公尺　藍時傑　卅九分廿二秒二
高欄　陳天和　十八秒七
中欄　沈秉燕　六二秒三
鐵餅　張嘉夔　卅一公尺二○五
鉛球　沈天驥　十一公尺一一
標槍　周承　四○公尺六五
跳高　丘廣燮　一公尺七八
跳遠　張嘉夔　六公尺七七五
三級跳　張嘉夔　十三公尺三七五
撑竿跳　周承　二公尺七三五

全國職教會

十四屆年會八月十六日在川舉行

華龍路中華職業教育社第十六屆社員大會和十四屆全國職業教育討論會，定於八月十六日起在成都舉行。該會昨天特發出通告謂：四川山水之奇，天產之富，甲於全國，年來各種建設

前上海大學

學生學籍

＝得與國立大學同等待遇＝

前私立上海大學，于民國十六年春，因環境關係停辦，現經中央通過該校學生學籍，與國立大學同等待遇，故該校各地學生，分頭進行組織同學會，上海方面，亦經舉行發起人會議，現正由林鈞，丁丁等負責籌備。

復旦排球隊

將出發北征

日期在本月十五左右　隊員丘廣燮等十二人

威震江南的復旦排球隊，幾十年來曾屢建奇勳，幾爲戰無不勝攻無不克的常勝軍，以前曾出征十數次，港粵，日本，菲律賓，南洋羣島等多處，均得凱旋而回。

最近又有北征平津的計劃，是他們排球隊在去年向學校當局要求的，出發期現定本月十五日左右，北方各大學及業餘體育團體都已經去函接洽，計南開，平大，燕京等數校。燕京已有回信，謂因正在舉行考試，或將不能逐約。至北平南敏排球隊，據謂是這次出征主要的敵手，蓋南敏擁有金阿督，張霖光等健將，實力至爲雄厚，前次該隊南征，復旦因剛過考期，稍疏練習，曾受小挫，此次經長期準備，當可戰勝。據復旦體育主任陳昺德說：「要是沒有意外的話，我們打敗南敏，倒有十分之八的把握。」

這次出征，一面也帶旅行性質，所以北行若因時局關係，不能成行，那麼或將南下，港粵多排球健將，當可盡興而歸。出征經費暫定四百元，由學校當局及體育部各補助一半，假使還不够應用的話，將由隊員自行支付。

隊員暫定十二人，由陳昺德親自率領，陳如果因事不能同行，將由教練吳世傑代替。隊員的決定，尚待得到接洽各校的覆信後再選，聞丘廣燮，陳博才，黃拔山，關洵安，曾紀祥，陳宗祺等原來學校代表將爲當然隊員，其餘的尚須經過預選後再定。

違反業餘資格

李惠堂有問題

四記者抗議　有合同爲證

球王李惠堂啓行赴德之先，曾受本埠××報的委託，担任寫長篇通訊，報告沿途表演及參加世運比賽的情形，拿十塊錢一千字的報酬。本埠的四位體育記者，滕樹穀（時報），嚴仁穎，章繩治（大公報），裴順元（新聞報），認爲違反業餘規則，廿九日會經在報上，對李惠堂提出一個抗議。

聽說他們正在備着一封信，正式對體育協進會沈嗣良提出，請他立即去電南洋，制止李惠堂的行動。必要的時候，本埠××報，將出來作證，證明李惠堂確有違反業餘規則的事。因爲李惠堂，以前參加樂華足球隊出國比賽的時候，曾担任過××報的通訊員，稿費是十兩銀子一千字，這張合同，還保存在×××報那裏。（T）

世運田徑訓練班

十一員虎將抵滬

預選定七月舉行　劉長春腿傷已愈

世運田徑訓練班，在津對抗完畢，即乘車來滬，原擬在京舉行一度表演，因南京人材不够，遂作罷論。一行計十一人，由劉長春率領來滬，於卅日下午四時許到達，下榻德鄰公寓，其名單爲：劉長春，彭永鑾，馬文彬，趙秉衡，黃英傑，李世明，郭潔，王士林，臧淑國，符保盧，吳必顯等。還有劉夢九，周長星，亦定今日來滬。陳實球則定三日由漢來滬，張齡佳定四日與馬約翰同車來滬。預選定七月舉行。俟正式選手產生後，將在滬集中訓練兩星期，即行出國。

——劉長春決參加預選——

據劉長春談：田徑訓練班成績還好，參加者努力練習，頗有進步，本人因腿部受傷，未能測驗，但現已稍痊。預選時當努力一幹。至於參加世運，恐將與參加遠運相仿，成績與四五名或能接近。有得分希望的將爲跳高撑竿跳兩項。但望各代表能於合理化之管理下，努力硬幹，期有較好表演與多得經驗。將來返國時，最好能到歐洲各國觀光一次，以所得供諸國內體育界，同時至內地表演，以喚起國人注意，促進體育普及。

我世運足球隊

九對一

勝三寶隴隊

此間某團體得爪哇來電謂：我國參加世運的足球代表隊，上月三十日勝三寶隴埠際代表隊，結果九對一。馮景祥中三球，譚江柏，孫錦順各二，曹桂成，葉北華各一。

務本女中

昨開運動會

成績尚佳

本市務本女中前昨二天在市一體育場舉行全校運動會。分甲乙二組，其中甲組譚尚珍二百公尺三十一秒八，跳遠三公尺七九等數項成績，尚屬可觀。

小學國語競賽

浦東青年會舉行　震修成績最優

浦東青年會，爲提倡國語演說，於前晚七時在該會大禮堂舉行各小學國語演說競賽會，參加競賽的有震修，蒙養，益心，祥工，英美，寧波同鄉會第四小學，青年會勞工小學等，計學生二十餘人。由張栽伯未席，張鳴欽，沈天鑫，陳復榮評判，演講成績以震修小學之唐瑛石，龔秉弟，及祥工小學之張兆颺爲最優，均給予獎品，以資鼓勵。

復旦鐵路賽足球

發生衝突

復旦球員受傷

中華足球中學組決賽，復旦對鐵路，昨天下午在中國舉行，比賽中，復旦前鋒與鐵路中衞發生衝突，當時復旦球員上前解勸，說引起鐵路隊方面觀衆擁入場中圍毆，結果復旦球員有多人受傷。裁判員鑑即宣佈停止比賽。聞復旦方面，已向[illegible]提出三點請予注意：（一）鐵路隊員先行兇，（二）鐵路隊觀衆幫同行兇，（三）鐵路隊未得復旦同意竟停止比賽云云。

國產影片

中宣部評選　預選取七部

【南京五月卅一日】中宣部所辦的國產影片評選，初選已選定「天倫」「小天使」「翡翠馬」「船家女」「母親」「凱歌」「長恨歌」等七部，日內將行複選，以定等第。

蘇中學教聯會研究

非常時理化教材

昨在蘇中開會　議決要案多起

江蘇省立中等學校教職員聯合會，爲討論非常時期理化教材，教法研究等問題，特於昨天上午假蘇州中學舉行物理化學教材教法研究會，蘇省各中校教職員出席者四五十人，當場議決要案多起，並推定職員多人負責進行。

英國名科學家

愛斯頓抵滬

＝將轉道赴日觀察日全蝕＝

英國劍橋大學物理學教授，一九二二年諾貝爾化學獎金保持者愛斯頓氏，於日前乘雷蕙霏地船抵滬。與愛氏同來者有史曲清，雷曼和羅得斯等三教授，都是到日本北海道考察六月十九日全蝕的。

教育簡訊

△市立各小學教師擬聯合慶祝教師節，昨開首次籌備會。

△本市各大學教職員聯合會定本月七日開大會。

△婦女教育館女子自由車賽延至月底舉行，該館旅行參觀團明日至市中心參觀集團結婚七日旅行蘇州

▽市民教館夏令衞生展覽改定明晨開幕

本報參攷科

誌謝

本報參攷科上月份下半月承出版界及各機關贈送出版物，隆情盛意，至深感荷。各刊物除留備本報參攷外，謹此誌謝！

五月下半月計收到：東方雜誌，教育雜誌，逸經，聯華畫報，電聲，康健世界，交通公報，實業公報，工部局公報，出版週刊，世界知識，物價統計月刊，申報週刊，兒童世界，聯生[illegible]大學週刊。

移「山」文

一非

「花果山」移回日刊了。七十七天的時光雖然不能說長；小別中却也有一些事情需要對讀者報告一下。

我們帶回的是兩個長篇小說：一個就是曾作「王承恩」的穹先生寫的「流亡」（這兩天因作者患病，續稿未到。）一個便是包天笑先生的「三舞女」。——至於「李阿毛」徐卓呆先生的「老學生日記」也已無恙歸來。

在其他方面，我們除了希望能對多方面的讀者貢獻一些比較有興味的材料以外，還望讀者們把自己所有的和需要的把這裏做一個交易的場所，造成一個大衆的樂園。文學，戲劇，電影，跳舞，學校生活，都市風光等的報導和素描，我們也都願儘量刊載！

巨輪曼麗皇后號

記破橫渡大西洋速率紀錄

·黎夷·

世界最雄偉富麗的英國航輪曼麗皇后號，已在上月二十八日由英開始她橫渡大西洋的處女航。讀者們讀得這短文的時候，也許它已經到達目的地，奪得現爲法郵船「諾曼第」號所保持的橫跨大西洋的速度錦標了。

這艘巨輪是在五年前開始建築的。本來早該完成了，因爲營造這巨輪本就不是件輕易的事情，況且又逢世界普遍的不景氣，便延擱了下來；但到一九三三年五月，英國人倒底覺得面子上有些過不去，所以加緊趕造，到今年總算完工了。這在英國是件大事，在世界的航業界也是件頗堪注意的事情。

至於橫渡大西洋的紀錄，大概已經有七十年的歷史。最初是一艘叫蘇谷雲的航輪建立了九整天的紀錄；後來機械改良，在一八六九到一八八九年中間接着有好多船造成新紀錄，時間減到五天半。現在曼麗號從英國的南安浦頓出發到美國紐約據說預料就可以打破「諾曼第」號四日三小時五分的紀錄，完畢這三千多海里的航程。這眞是二十世紀的奇蹟。（這樣她每小時得駛行三十三海里，還得天氣好，機器的調理也十分順當）世界的各種事業都在劇烈的競爭中。說不定在一二年後，又有更大的航輪出現，造成更速的紀錄吧！

天不假緣

老學生日記之六一　·李阿毛·

有一天，我從外面回去，主婦叫住我，說：

「你有信」！他去拿信了。

我在上海臨行時，對於親友們，都是把范君的地方，做通信處，所以到了這裏，雖然已經接到幾封信，但都是由范君轉交的，還沒直接接到過信。事實上也來不及。我把自己的新地址，通知了人，還沒滿十天咧，那裏會有信呢？所以很覺得奇怪。

至於在日本呢？可以說：除了范君等外，沒有其他朋友了。所以我更大大不解，什麼人會給我信呢？那知接來一看，發自神戶，原來於鮑振青先生！

鮑先生是一位留日極久的新聞記者，大概上海新聞界中，都知道他。我也久慕其名；但從未見過一面，不料拆開信來一看，更使我驚訝，原來我們已經見過了。

「……日前大駕乘長崎丸抵神戶，當警察査照時，鄙人在場，親見各位；乃天不假緣，寒暄無從，今日思之，猶有餘恨。尚望不棄，多多指教……」

這眞是佛家所謂沒有緣分，我們當了面，竟大家沒有知道。不知他什麼地方去探得我的通信處？可惜東京神戶，相離太遠，不便去訪他。明年歸國時，我預算到京都去參觀幾處寺院中的花園，順便想到大阪神戶，在那時，一定要去拜訪這位鮑先生了。

國黨旗之由來

吉

有談國黨旗「靑天白日滿地紅」及「靑天白日」之由來者：謂中山先生之友陸皓東氏，於民國十五年前，舉兵於廣東，事敗，抱白日旗戰死，旗染有陸氏之血，至翌年，中山先生在日本東京設立同盟會，遂定爲革命軍之旗幟。曾向東京牛込區通寺町神樂坂之法國式染坊名和泉屋者，定製三千幅，輸送國內以舉義。其[illegible]鎮南河口兩役，即以此爲旗幟也。

說舞女

忍

許多高貴的人會認舞女是天生成下賤的女人；又有些人會把她們看得太了不起。其實，都可不必。跳舞在現社會中已成爲一種新的婦女職業。她們要迎會主顧的愛好，必得用美貌，舞藝和聰明的對話去換取生活的給養。並沒有什麼高貴和下賤之分的。

——同時，有些舞女因爲少受教育，經不起外界的誘惑；或者因爲受了多重的刺戟而自趨墮落的，那也不能說少。不過不論是一個月入一二千元的紅舞女，或是每天收入還不足本人的溫飽的舞女，她們沒有不對舞女生活厭倦的。她們每晚至早得在三時入睡，她們見不到日光，呼吸不到新鮮的空氣，也沒有一定的時間飲食。胃病，肺病，貧血，神經衰弱等病魔常年包圍着她們，襲擊她們。她們雖然每晚打扮得鮮豔美麗，和不以跳舞爲職業的女性沒有兩樣，但實生活和產業女工的苦難並無不同。

有一個舞女曾這樣對一位友誼較深的舞客嗟嘆着：「我爲什麼要打扮成這種模樣？把身體弄得這般衰弱？想起十三四歲時，穿着青布短衫褲在村頭和鄰居的小姑娘們玩笑的那種自由的生活，我現在眞像陷在泥潭裏一樣的痛苦焦灼！」

但現在像陷在泥舞裏一樣的痛苦焦灼的人，何祇是舞女一種？

應雲衛臨去秋波

在京排演「怒吼吧，中國！」

予里

應雲衛受聘于國立戲劇學院時，訂定任期是兩學期，現在到這暑假，兩學期的任期是滿了。他因爲種種原因，不再蟬聯，退任信已經送到校長余上沅那裏，請他于下學期起另聘他人担任教務主任。余上沅知道他已另有高就，決無繼續留在南京的可能，所以聽說就是官樣文章，裝裝場面的挽留信，也預備不送給他了。

應雲衛離開國立劇院，大家知道他將來上海重入電影界，任明星公司二廠副廠長兼導演之職。自然，在他這次離開南京劇壇之後，何日再去南京，是沒有一定的了；他留京一年，雖則跟田漢等以舞台協會的名義，前後公演過三次，在首都劇壇大顯過身手，可是與國立劇院絕無關係。（國立劇院前後公演四次，他並未參加指導排演）因此，他預備爲國立劇院出一次力，決定在脫離國立劇院之前，率領國立劇院的學生們，由他獨力主持，排演「怒吼吧，中國！」一劇。現正在加緊排練，公演期預定在本月二十日左右，上演的戲院是首都世界大戲院。

「怒吼吧，中國！」

△△△

三舞女【一三】

天笑

第二章　跳舞學校

【已刊本事】有一位女郎陳美珍，她家世是很好的，而且也在中學校讀過書。父親是早故世了，母親却是常病。（第一章的標題便是「病母」兩字。）家中僅有一位病母，一個兄弟名喚小寶，窮得正是饔飧不繼。那天有位舊同學周蕊雲的在路上偶然相遇，問起情由，蕊雲便勸她去當舞女，因爲蕊雲自己正在當舞女。蕊雲到美珍家裏去了一趟，約定三天後再來看她們。到了第三天，蕊雲沒有來，美珍母女正急得要命。幸虧到晚上她來了，於是便和她商量當舞女的入手辦法。

「多精巧啊！這倒好玩咧。」美珍取了這個小打火機，只管玩。蕊雲又敎她如何的一扳，卽發出火來。又道：

「你喜歡嗎？喜歡就送給你！」

「不要！周小姐！她又不吸烟。大概這東西很貴吧？」老太太說。

「我也不知道多少價錢，是一個客人送我的，大約也不過五六塊錢吧？要是日本貨，那不過兩三塊錢。」

金城　北京路浙江路口　電話九一四〇一
時間 二時半 五時半 九時一刻
聯華第一部聲白鉅片
吳永剛導演　金燄 章志 直合演
浪淘沙
描寫一個罪犯心理上的變化非常細膩

中央　六馬路跑馬廳附近　電話九一二六六號
時間 二時 五時半 七時 九時一刻
明星公司全部有聲巨片
程步高導演　王獻齋 舒繡文合演
新舊上海
上海人看上海本片賽過自看自！

東南　小門東門民國路　電話八一六三六號
時間 二時 四時 七時 九時一刻
明星公司全部有聲巨片
程步高導演　王獻齋 舒繡文合演
新舊上海
價目 二角 三角 四角

明星　派克路三〇一號　電話三五〇九〇號
時間 二時 四時一刻 七時 九時一刻
明星公司全部有聲巨片
葉秋心 顧蘭君 孫敏合演
桃李爭艷
桃花不及李花艷！李花卻逊桃花香！
價目 二角 三角 四角

光華　愛多亞路成都路口　電話三五〇三三號
時間 二時 四時半 六時半 九時一刻
明星公司全部有聲巨片
李萍倩導演　葉秋心 孫敏 顧蘭君合演
桃李爭艷
價目 二角 三角

東海　提籃橋海門路下廟　電話五一四一五號
時間 二時 四時 七時 九時一刻
全部歌唱對白巨片
高梨痕導演　張雯主演
洪深編劇天一巨製
花花草草
價目 二角 三角

西海　新閘路池浜路　電話三七四三四號
時間 二時 四時 七時 九時
樓下一角 洋一小角
明星公司全部白唱歌聲巨片
春之花
全體基本演員合拍

金榮　康腦脫路北斜橋　電話八〇九五六號
時間 二時半 四時半 六時半 九時正
中國第一部有聲戰爭巨片！
中央攝影場第一次出品
戰士
中央軍三隊千餘人合演
座價兩角可以連看

新中央　北四川路海甯路口　電話四五二一五號
時間 二時 五時半 七時 九時一刻
明星公司當年偉大悲劇
鄭正秋導演　胡蝶 夏佩珍合演
全部桃花湖
新片特映完二十大本　樓下三角樓上兩角

山西　海甯路山西北路口　電話四五六五七號
時間 二時 四時一刻 七時 九時一刻
登台時間 日三時三刻 夜八時三刻
電影明星歌舞明星 女領衛士 薛玲仙
登台表演各種歌舞
加映 桃花夢
殷明珠主演
價目 二角 三角 四角

世界　北閘寶興路青雲路
時間 三時 七時半 兩次
武俠愛情滑稽巨片
查瑞龍 韓蘭根 梁賽珍主演
大俠林冲
價目 樓下一角 樓上二角

萬國　虹口江灣大莊路　電話五九五八二號
時間 三時 七時 九時
偉大國產武俠巨片
百劫鴛鴦
價目 小洋一角

卡德　新閘路卡德路　電話三二八三六號
時間 二時 四時半 七時半 九時半
月明滿方產國東武俠巨片
任彭年導演　鄔麗珠 查瑞龍主演
女鏢師 頭二集
座價小洋一角

華德　東熙華德路中虹橋　電話四五二七號
時間 二時 四時 七時 九時
全部五彩恐怖艷情偵探鉅片
蠟像陳列所之秘密
執少女之肉體溶裸美之模型
座價小洋一角

蓬萊　小西門內蓬萊市場　電話二四七八三號
今天開映
時間：二時半 四時半 六時半 八時半
價目兩角
米高梅公司出品
影城大會
勞萊哈台主演
全部笑料滑稽巨片
南區獨家開映

共和　老西門方浜橋
時間 二時 四時一刻 七時 九時
★中國全部有聲★★對白歌唱巨片★
閔翠英 胡蓉蓉主演
父母子女
座價一角